



ΕΛΛΗΝΙΚΗ ΔΗΜΟΚΡΑΤΙΑ  
**ΠΕΡΙΦΕΡΕΙΑ ΑΤΤΙΚΗΣ**  
**ΕΙΔΙΚΟΣ ΔΙΑΒΑΘΜΙΔΙΚΟΣ ΣΥΝΔΕΣΜΟΣ**  
**ΝΟΜΟΥ ΑΤΤΙΚΗΣ**  
**ΑΥΤΟΤΕΛΕΣ ΤΜΗΜΑ ΕΥΘΥΝΗΣ ΠΡΟΕΔΡΟΥ**  
 ΕΔΡΑ: Άντερσεν 6 και Μωραΐτη 90, 115 25 Αθήνα  
 Πληροφορίες: Χ. Σταθοπούλου  
 Τηλ.: 213-214 8314, Fax: 210- 6777238  
 E-mail: stathopoulou@edsna.gr

ΑΝΑΡΤΗΤΕΟ ΣΤΟ ΔΙΑΔΙΚΤΥΟ

Συνεδρίαση: 34η  
 01-08-2017

### ΑΠΟΣΠΑΣΜΑ

Από τα πρακτικά της με αριθ.34<sup>ης</sup>/01-08-2017 Τακτικής Συνεδρίασης της ΕΚΤΕΛΕΣΤΙΚΗΣ ΕΠΙΤΡΟΠΗΣ του Ε.Δ.Σ.Ν.Α.

**Αριθμός Απόφασης : 343/2017**

### ΠΕΡΙΛΗΨΗ

**ΘΕΜΑ: Λήψη κατ' αρχήν απόφασης επί σχεδίου αποκατάστασης και αξιοποίησης των εξοφλημένων ανενεργών λατομείων – μεταλλείων (ΕΑΛΜ) Αττικής σε συνεργεία με τις προβλεπόμενες δομές διαχείρισης στερεών αποβλήτων του ΠΕΣΔΑ Αττικής.**

Στην Αθήνα και στα γραφεία του Ειδικού Διαβαθμιδικού Συνδέσμου Ν. Αττικής, Άντερσεν 6 και Μωραΐτη 90, σήμερα την 1<sup>η</sup> του μήνα **Αυγούστου** του έτους **2017** ημέρα **Τρίτη** και ώρα **14:30** συνήλθε σε τακτική συνεδρίαση η Εκτελεστική Επιτροπή του Ε.Δ.Σ.Ν.Α., ύστερα από έγγραφη πρόσκληση της Προέδρου με αρ. πρωτ. **7899/28-07-2017** που επιδόθηκε σε όλα τα τακτικά και αναπληρωματικά μέλη της Ε.Ε., σύμφωνα με το άρθρο 111 του Ν. 3463/06 «Περί Κύρωσης του Κώδικα Δήμων και Κοινοτήτων».

Αφού διαπιστώθηκε ότι υπάρχει νόμιμη απαρτία, αφού κατά την έναρξη της Συνεδρίασης, σε σύνολο επτά (7) τακτικών μελών ήταν παρόντα τα πέντε (5) μέλη και ένα (1) αναπληρωματικό.

#### **ΠΑΡΟΝΤΕΣ:**

1. Δούρου Ρένα, Πρόεδρος του ΕΔΣΝΑ, Περιφερειάρχης Αττικής
2. Μπιζιά Αφροδίτη, Αντιπρόεδρος Ε.Ε. του ΕΔΣΝΑ, Δ.Σ. Αγ. Αναργύρων-Καματερού.
3. Παππούς Χρήστος, Τακτικό Μέλος Ε.Ε., Δήμαρχος Φυλής.
4. Ιατρού Σταύρος, τακτικό μέλος Ε.Ε. του ΕΔΣΝΑ, Δ.Σ. Λαυρεωτικής.
5. Μπουραΐμης Δημήτρης, Τακτικό μέλος Ε.Ε. του ΕΔΣΝΑ, Δ.Σ. Φυλής

6. Δαμιανός Πέτρος, αναπληρωματικό μέλος Ε.Ε. του ΕΔΣΝΑ, Περ. Σύμβουλος Β.Τ. Αττικής (αναπληρώνει τον κ. Βρούστη Αριστείδη, τακτικό μέλος Ε.Ε. του ΕΔΣΝΑ, Περ. Σύμβουλο Β.Τ. Αττικής).

#### **ΑΠΟΝΤΕΣ:**

1. Βρούστης Αριστείδης, τακτικό μέλος Ε.Ε. του ΕΔΣΝΑ, Περ. Σύμβουλος Β.Τ. Αττικής.
2. Κορωναίου-Καμπά Σοφία, Τακτικό Μέλος Ε.Ε., Περ. Σύμβουλος Β.Τ. Αττικής.

Στην συνεδρίαση παρευρέθηκαν ο Γενικός Γραμματέας του ΕΔΣΝΑ, ο νομικός Συνεργάτης του ΕΔΣΝΑ και ο εισηγητής του θέματος.

Η κα Πρόεδρος κήρυξε την έναρξη της 34ης τακτικής συνεδρίασης της Εκτελεστικής Επιτροπής του Ε.Δ.Σ.Ν.Α., και εισηγούμενη το 4<sup>ο</sup> θέμα ημερήσιας διάταξης, είπε:

Σχετικά με το ανωτέρω θέμα, θέτω υπόψη σας την εισήγηση της Δ/σης Περιβάλλοντος, η οποία αναφέρει τα εξής:

“Σε υλοποίηση των εντελλόμενων με το με αριθμ. πρωτ. 7278/13-07-2017 έγγραφο κατατίθενται οι παρακάτω σκέψεις για το εν θέματι σχέδιο:

#### **Αρχική διευκρίνιση:**

Το παρόν σχέδιο καταγράφει κατ’ αρχήν την δυνατότητα υλοποίησης δύο υποδείξεων του ΠΕΣΔΑ Αττικής, όπως αυτό εγκρίθηκε με την με αριθμ. 414/2016 απόφαση του Περιφερειακού Συμβουλίου Αττικής ήτοι.

**Πρώτον ότι:** Θα πρέπει να ερευνηθεί, για τα ανενεργά και εξοφλημένα λατομεία (καταγραφή από τον Οργανισμό του Ρυθμιστικού Σχεδίου Αθήνας ΟΡΣΑ 2013, νυν υπηρεσία του ΥΠΕΝ) που δεν έχουν αποκατασταθεί και εκ του νόμου πρέπει να αποκατασταθούν ώστε να κλείσουν οι εκεί περιβαλλοντικές «πληγές», αν η αποκατάστασή τους, μπορεί να συνδυαστεί με την επιτόπια λειτουργία υποδομών διαχείρισης ή διάθεσης απορριμμάτων εντός του «πυρήνα» τους ώστε να αξιοποιηθεί τμήμα της εναπομείνουσας χωρητικότητάς τους σε συνέργεια με τις αναγκαίες υποδομές του ΠΕΣΔΑ Αττικής.

**Και δεύτερον ότι:** Για τις βραχυπρόθεσμες και μεσοπρόθεσμες ανάγκες σε υποδομές θα πρέπει να εξεταστούν και ενδεχομένως να αξιοποιηθούν κατά προτεραιότητα οι θέσεις ΕΑΛΜ που αναφέρονται στο Ν. 3164/2003 άρθρο 33, και οι οποίες θέσεις μάλιστα «υπερτερούν» μιας και περιλαμβάνονται σε υπερκείμενο από άποψη νομικής ισχύος, κείμενο σε σύγκριση με τα κριτήρια της υπό παραλαβή μελέτης των Συμβούλων.

Με βάση τα ανωτέρω, ποσοτικοποιούνται (και εδώ κατατίθεται αυτή η ποσοτικοποίηση ως προτεινόμενη) τα Κριτήρια Αποκλεισμού τα οποία περιλαμβάνονται, χωρίς ποσοτικό προσδιορισμό, στο ΠΕΣΔΑ, προσδιορίζονται οι ανάγκες όσον αφορά την εγκατάσταση υποδομών του ΠΕΣΔΑ και καταρτίζονται Πίνακες των ΕΑΛΜ των οποίων η αποκατάσταση μπορεί να συνδυαστεί με τη λειτουργία υποδομών του ΠΕΣΔΑ Αττικής.

Ι. Οι προβλέψεις του ΠΕΣΣΔΑ. Τα «δεδομένα» για το Σχέδιο .

**Σημειώνεται ότι :**

- Το παρόν κείμενο περιλαμβάνει «ενδεχόμενα χωροθέτησης» για: (Μεγάλα) Πράσινα Σημεία (Π.Σ.), Μονάδες Επεξεργασίας Αποβλήτων Εκσκαφών Κατασκευών και Κατεδαφίσεων (ΜΕΑΕΚΚ) και Χώρους Υγειονομικής Ταφής Αποβλήτων Εκσκαφών Κατασκευών και Κατεδαφίσεων (ΧΥΤΑΕΚΚ), Μονάδες Επεξεργασίας Αποβλήτων (Συμμείκτων ΑΣΑ- ΜΕΑ), Μονάδες Επεξεργασίας Βιοαποβλήτων (ΜΕΒΑ) , Χώρους Υγειονομικής Ταφής (ΧΥΤ) καθώς και Χώρους Υγειονομικής Ταφής Επικινδύνων Αποβλήτων (ΧΥΤΕΑ).
- Αναφέρεται στην 1<sup>η</sup> Διαχειριστική Ενότητα (δεν αναφέρεται στα νησιά Κήθυρα και Αντικύθηρα).

Στη συνέχεια λαμβάνονται ως δεδομένα ή εφαρμόζονται:

**Α)** Η ρητή υπόδειξη του ΠΕΣΣΔΑ για περισσότερους από ένα ΧΥΤΥ ή ΧΥΤ για τα ΑΣΑ (εννοείται μετά την όποια επεξεργασία) στην Αττική με γενική κατεύθυνση τη δημιουργία νέων ΧΥΤ στις γεωγραφικές ενότητες Δυτική Αττική, Βόρεια και Βορειοανατολική Αττική, Νότια και Νοτιοανατολική Αττική.

**Β)** Η επίσης ρητή δέσμευση ότι κατά προτεραιότητα θα αξιοποιηθούν οι θέσεις του Ν.3164/2003.

**Γ)** Η αναφορά του ΠΕΣΣΔΑ για την παύση λειτουργίας του ΧΥΤΑ Φυλής.

**Δ)** Ότι όλα τα παραγόμενα απορρίμματα θα οδηγούνται για ανάκτηση, επεξεργασία, ανακύκλωση σύμφωνα και με το άρθρο 43 του Ν.4042/2012.

Τούτων δοθέντων :

Στο παράρτημα ΙΙ της με αριθμ. 414/2016 απόφασης του Περιφερειακού Συμβουλίου της Περιφέρειας Αττικής, παρουσιάζονται οι κεντρικές εγκαταστάσεις διαχείρισης των απορριμμάτων με χρονικό ορίζοντα το 2020. Προγραμματίζονται, επιγραμματικά:

- Αναβάθμιση του ΕΜΑ Α. Λιοσίων και μετατροπή του σε σύμπλεγμα Μονάδας Επεξεργασίας Αποβλήτων (ΜΕΑ) και Μονάδας Επεξεργασίας ΒιοΑποβλήτων (ΜΕΒΑ),
- Κατασκευή 2 ΜΕΑ (και ΜΕΒΑ) Κεντρικού Τομέα Αθήνας κατά προτίμηση σε οικόπεδα αδειοδοτημένα για κεντρικούς ΣΜΑ,
- 1 ΜΕΒΑ στην περιοχή του Δήμου Μεγάρων
- 1 ΜΕΑ (και ΜΕΒΑ) Πειραιά (στο οικόπεδο ΣΜΑ Σχιστού με τροποποίηση της εγκατάστασης),
- 1 ΜΕΑ και ΜΕΒΑ στην ΟΕΔΑ Γραμματικού,
- 1 ΜΕΑ και ΜΕΒΑ στη Νότια Αττική,
- 1 ΧΥΤ στη Δυτική Αττική,
- 1 ΧΥΤ στη Νότια Αττική και
- 1 ΧΥΤ εντός της ΟΕΔΑ Γραμματικού

με την επισήμανση ότι η διασπορά και χωροθέτηση των ΧΥΤ μπορεί να τροποποιηθεί λαμβάνοντας υπόψη τις δυνατότητες που αναδεικνύονται από την έρευνα των ΕΑΛΜ της Αττικής. Τα αναφερθέντα παρουσιάζονται στον κατωτέρω ΠΙΝΑΚΑ 1

ΠΙΝΑΚΑΣ 1

ΠΕΡΙΦΕΡΕΙΑΚΕΣ ΕΝΟΤΗΤΕΣ ΚΑΙ ΡΟΕΣ ΑΠΟΡΡΙΨΙΜΑΤΩΝ ΠΡΟΣ ΚΕΝΤΡΙΚΕΣ ΜΕΑ ΜΕΒΑ ΚΑΙ ΧΥΤ , ΑΠΌ ΑΕΕ 414/2016 ΠΑΡΑΡΤΗΜΑ ΙΙ							
	ΠΕΡΙΦΕΡΕΙΑΚΗ ΕΝΟΤΗΤΑ	ΜΕΑ	ΤΟΝ 2020	ΜΕΒΑ	ΤΟΝ 2020	ΧΥΤ	ΤΟΝ 2020
1	ΚΕΝΤΡΙΚΟΥ ΤΟΜΕΑ ΑΘΗΝΩΝ	2 ΜΕΑ Κεντρικού Τομέα	242.023	2 ΜΕΑ Κεντρικού Τομέα	88.742		
2	ΒΟΡΕΙΟΥ ΤΟΜΕΑ ΑΘΗΝΩΝ	ΕΜΑΚ Α.ΛΙΟΣΙΩΝ	139.284	ΕΜΑΚ Α. ΛΙΟΣΙΩΝ	51.071		
3	ΔΥΤΙΚΟΥ ΤΟΜΕΑ ΑΘΗΝΩΝ	ΕΜΑΚ Α.ΛΙΟΣΙΩΝ	115.114	ΕΜΑΚ Α. ΛΙΟΣΙΩΝ	42.209		
4	ΝΟΤΙΟΥ ΤΟΜΕΑ ΑΘΗΝΩΝ	ΜΕΑ ΝΟΤΙΑΣ ΑΤΤΙΚΗΣ ΚΑΙ ΜΕΑ ΠΕΙΡΑΙΑ	124.553	ΜΕΑ ΝΟΤΙΑΣ ΑΤΤ & ΜΕΑ ΠΕΙΡΑΙΑ	45.669		
5	ΑΝ ΑΤΤΙΚΗΣ ΜΕΣΟΓΕΙΑ & ΝΟΤΙΟΙ ΔΗΜΟΙ	ΜΕΑ ΝΟΤΙΑΣ ΑΤΤΙΚΗΣ	42.632	ΜΕΑ ΝΟΤΙΑΣ ΑΤΤΙΚΗΣ	15.632	ΧΥΤΥ Ν. ΑΤΤΙΚΗΣ από: ΜΕΑ Ν.ΑΤΤ & ΜΕΑ Κ.Τ.ΑΘ ΑΝΑΤ	115.000
6	ΑΝ ΑΤΤΙΚΗΣ ΒΟΡΕΙΑ	ΜΕΑ ΟΕΔΑ ΒΑ ΑΤΤ (Γραμματικό)	50.443	ΜΕΑ ΟΕΔΑ ΒΑ ΑΤΤ (Γραμματικού)	18.532	ΧΥΤΥ Β.Α. ΑΤΤΙΚΗΣ από: ΜΕΑ Β.Α.ΑΤΤ	23.000
7	ΑΝ ΑΤΤΙΚΗΣ ΑΧΑΡΝΑΙ	ΕΜΑΚ Α.ΛΙΟΣΙΩΝ	24.919	ΕΜΑΚ Α. ΛΙΟΣΙΩΝ	9.137		
8	ΔΥΤΙΚΗΣ ΑΤΤΙΚΗΣ	ΕΜΑΚ Α.ΛΙΟΣΙΩΝ	37.831	ΕΜΑΚ Α. ΛΙΟΣΙΩΝ & ΜΕΒΑ ΜΕΓΑΡΩΝ	13.871	ΧΥΤΥ ΔΥΤΙΚΗΣ ΑΤΤΙΚΗΣ από: ΕΜΑΚ Α.ΛΙΟΣΙΩΝ, ΜΕΑ ΠΕΙΡΑΙΑ, ΜΕΑ Κ.Τ.ΑΘ ΔΥΤ, ΜΕΒΑ ΜΕΓΑΡΩΝ	275.000
9	ΠΕΙΡΑΙΑ	ΜΕΑ ΠΕΙΡΑΙΑ	108.552	ΜΕΑ ΠΕΙΡΑΙΑ	38.702		
10	ΝΗΣΩΝ	ΜΕΑ ΠΕΙΡΑΙΑ	17.549	ΜΕΑ ΠΕΙΡΑΙΑ & ΜΕΒΑ ΜΕΓΑΡΩΝ	6.435	ΧΥΤΥ ΥΔΡΑΣ, ΧΥΤΥ ΤΡΟΙΖΗΝΙΑΣ,	
11						ΧΥΤΥ ΩΡΩΠΟΥ	

ΡΟΕΣ ΑΣΑ ΠΡΟΣ ΜΕΑ & ΜΕΒΑ ΚΑΙ ΡΟΕΣ ΥΠΟΛΕΙΜΜΑΤΩΝ ΠΡΟΣ ΤΟΥΣ ΧΥΤΥ 2020 ΣΕ ΣΥΝΔΥΑΣΜΟ ΜΕ ΤΗΝ ΑΞΙΟΠΟΙΗΣΗ ΤΩΝ ΕΑΛΜ ΤΗΣ ΑΤΤΙΚΗΣ ΣΥΜΦΩΝΑ ΜΕ ΤΟ ΠΕΣΔΑ ΑΤΤΙΚΗΣ

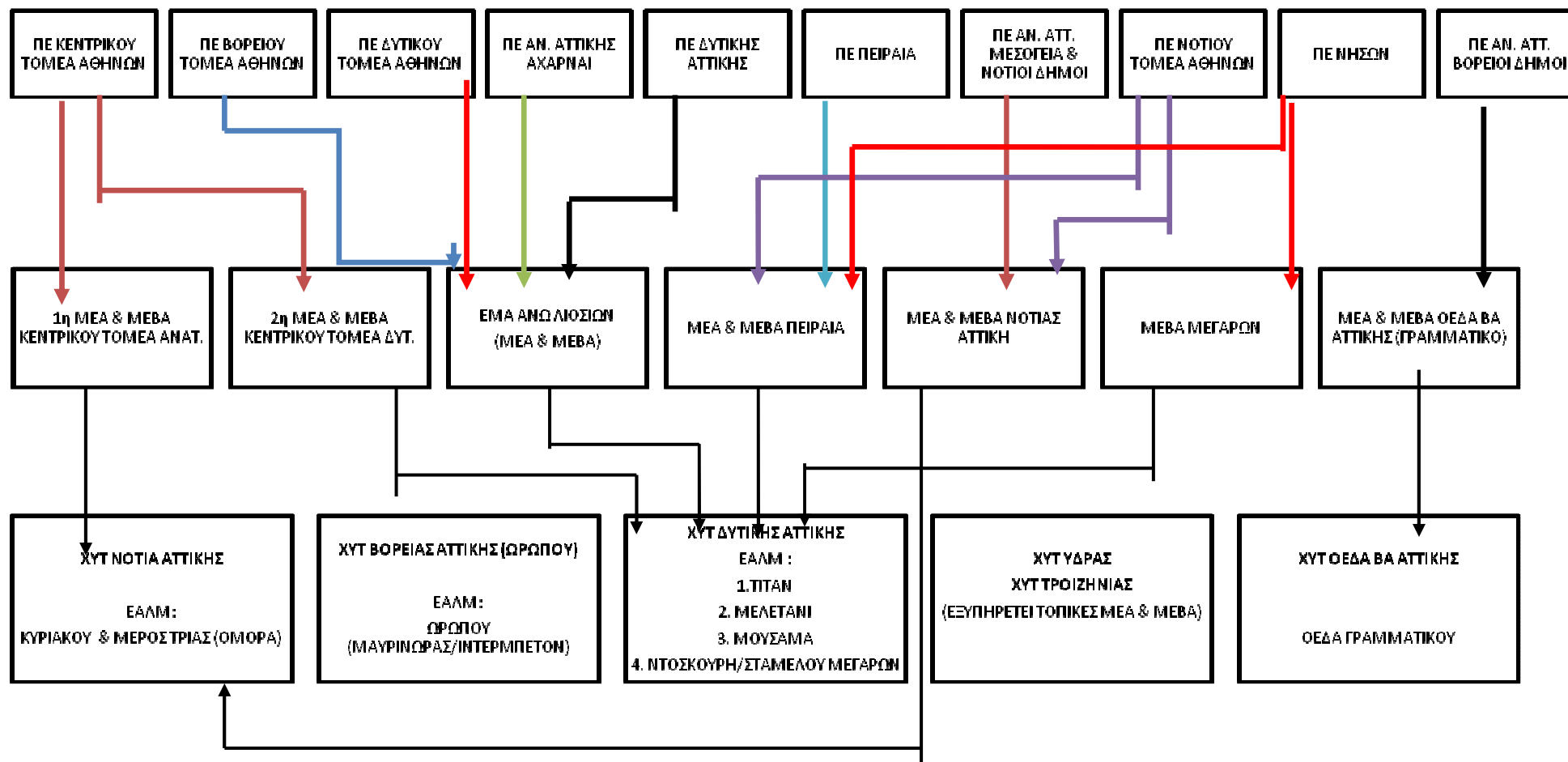

Τα παραπάνω συνδυάζονται με τα αποτελέσματα της Τεχνικής Έκθεσης των Συμβούλων του ΕΔΣΝΑ για την αξιοποίηση των ΕΑΛΜ της Αττικής η οποία συνοπτικά παρουσιάζεται κατωτέρω.

## *II. Η Τεχνική Έκθεση των Συμβούλων του ΕΔΣΝΑ*

II.1. Ιστορικό και γενικό περιεχόμενο της Έκθεσης των Συμβούλων.

Η Σύμβαση υπηρεσιών με τίτλο «Σύμβουλος υποστήριξης του ΕΔΣΝΑ στη σύνταξη σχεδίου αποκατάστασης & αξιοποίησης των εξοφλημένων ανενεργών λατομείων-μεταλλείων (ΕΑΛΜ) Αττικής σε συνέργεια με τις προβλεπόμενες δομές διαχείρισης στερεών αποβλήτων του ΠΕΣΔΑ Αττικής» ανατέθηκε την 14-11-2016, από την Ειδική Υπηρεσία Διαχείρισης Επιχειρησιακού Προγράμματος (ΕΥΔΕΠ) της Περιφέρειας Αττικής στην Εταιρεία ΕΝVI ΕΠΕ, υλοποιώντας το Υπόεργο 11 της Πράξης «Σύμβουλοι Υποστήριξης στο πλαίσιο της προγραμματικής περιόδου 2014-2020/ΕΤΠΑ (MIS:5000415).

Σκοπός της σύμβασης είναι η διερεύνηση της δυνατότητας εγκατάστασης δομών και λειτουργιών διαχείρισης στερεών αποβλήτων που προβλέπονται από το ΠΕΣΔΑ Αττικής σε εξοφλημένα ανενεργά Λατομεία - Μεταλλεία (ΕΑΛΜ) στο πλαίσιο ολοκληρωμένου σχεδίου εργασιών για την αποκατάστασή τους, η αρωγή προς την αρμόδια Διεύθυνση του ΕΔΣΝΑ ώστε να συμβάλει στη σύνταξη του Σχεδίου αξιοποίησης των ΕΑΛΜ για τις δομές του ΠΕΣΔΑ, για την αποκατάσταση των ΕΑΛΜ και τη βέλτιστη χωροθέτηση των υποδομών διαχείρισης των απορριμμάτων. Ως βασικό πληροφοριακό υπόβαθρο επιλέχθηκε η καταγραφή των ΕΑΛΜ του Οργανισμού Ρυθμιστικού Σχεδίου Αθήνας (ΟΡΣΑ 2013).

Η Τεχνική Έκθεση του Συμβούλου παραδόθηκε σε τρία διακριτά κείμενα:

Το 1<sup>ο</sup> Παραδοτέο περιλαμβάνει την αποτύπωση της υφιστάμενης κατάστασης των ΕΑΛΜ Αττικής και την κωδικοποίηση των τεχνικών απαιτήσεων για την εγκατάσταση υποδομών και λειτουργιών της διαχείρισης των απορριμμάτων που προβλέπονται στο ΠΕΣΔΑ, τον προσδιορισμό, για κάθε κατηγορία υποδομών, των «τυπικών» χαρακτηριστικών της λειτουργίας τους και των τεχνικών απαιτήσεων του γηπέδου εγκατάστασής τους σύμφωνα με τις προβλέψεις του ΠΕΣΔΑ Αττικής.

Το 2<sup>ο</sup> Παραδοτέο περιλαμβάνει την εργασία διαμόρφωσης καταλόγου – εκ του συνόλου των υφιστάμενων – των ΕΑΛΜ που η αποκατάστασή τους μπορεί να συνυπάρξει και να συνδυαστεί με την κατασκευή και λειτουργία δομών του ΠΕΣΔΑ. Η εργασία αυτή εκτελείται με χρήση (α) κριτηρίων σχετικά με την ιδιοκτησία των ΕΑΛΜ, (β) κριτηρίων αποκλεισμού και εντοπισμού ευρύτερων κατάλληλων περιοχών τα οποία κριτήρια περιλαμβάνονται στο ΠΕΣΔΑ Αττικής και τα οποία εδώ, στο μέτρο του δυνατού, ποσοτικοποιούνται (στα παραδοτέα αναφέρονται ως προτεινόμενα) και έτσι υιοθετούνται και από τον υπογράφοντα το παρόν, (γ) κριτηρίων καταλληλότητας – συμβατότητας με τις τεχνικές απαιτήσεις των δομών και λειτουργιών διαχείρισης των απορριμμάτων. Στο παραδοτέο παρουσιάζεται και νομική τεκμηρίωση των δυνατοτήτων αξιοποίησης των ΕΑΛΜ καθώς και οι τυχόν πρόσθετες απαιτούμενες ενέργειες που πρέπει να προγραμματιστούν σχετικά.

Το 3<sup>ο</sup> Παραδοτέο περιλαμβάνει την Τελική Έκθεση για τον τελικό κατάλογο του 2<sup>ου</sup> Παραδοτέου με τα κατ' αρχήν κατάλληλα ΕΑΛΜ των οποίων η αποκατάσταση μπορεί να

συνδυαστεί με τα έργα του ΠΕΣΔΑ καθώς και ποιού είδους δομή διαχείρισης απορριμμάτων θα μπορούσε να φιλοξενηθεί σε κάθε συγκεκριμένο ΕΑΛΜ του τελικού καταλόγου.

II.2. Το «δια ταύτα» σχετικά με τα ΕΑΛΜ και τις εγκαταστάσεις του ΠΕΣΔΑ.

Στην Τεχνική Έκθεση και ειδικότερα στο δεύτερο μέρος της συμπληρώνονται – ποσοτικοποιούνται τα κριτήρια αποκλεισμού θέσεων για την κατασκευή εγκαταστάσεων διαχείρισης απορριμμάτων. Από την αρχική ομάδα όλων των Λατομείων και Μεταλλείων, αφού εφαρμοστούν τα κριτήρια αποκλεισμού, απομένουν 19 ΕΑΛΜ τα οποία θα μπορούσαν να υποδεχθούν ορισμένες εγκαταστάσεις διαχείρισης απορριμμάτων, ΜΕΑ, ΜΕΒΑ και, σε λίγα εξ αυτών (9 από τα 19) , ΧΥΤ- ΧΥΤΥ ή και ΧΥΤΕΑ. Στο 3<sup>ο</sup> Τμήμα της Έκθεσης παρουσιάζονται αναλυτικότερα τα 19 ΕΑΛΜ και οι εγκαταστάσεις (εκτός ΠΣ ΜΕΑΕΚΚ και ΧΥΤ ΑΕΚΚ) που μπορεί αυτά να υποδεχθούν , καθώς και τα σχετικά προϋπολογιζόμενα κόστη.

Κατά την ανωτέρω Έκθεση, ανά γεωγραφική περιοχή της Αττικής αναγνωρίζονται :

#### A. Δυτική Αττική

- 5 ΕΑΛΜ που θα μπορούσαν να υποδεχθούν ΧΥΤ, και 2 άλλα ΕΑΛΜ για ΜΕΒΑ, πέραν του ΕΜΑ Άνω Λιοσίων.

#### B Βόρεια και Βορειο - Ανατολική Αττική

- 1 ΕΑΛΜ για ΧΥΤ στην περιοχή Ωρωπού, πέραν της ΟΕΔΑ ΒΑ Αττικής.

#### Γ .Νότια και Νοτιο - Ανατολική Αττική

- 2 ΕΑΛΜ για ΧΥΤ και τα ίδια για ΜΕΑ και ΜΕΒΑ,

#### Δ. Νησιωτική Αττική:

- Σαλαμίνα:2 ΕΑΛΜ για τοπικής κλίμακας ΜΕΒΑ
- Αίγινα: 1 ΕΑΛΜ για τοπικής κλίμακας ΜΕΒΑ

#### Ε. Τροιζηνία:

- 1 ΕΑΛΜ για ΧΥΤ, το ίδιο για τοπικής κλίμακας ΜΕΒΑ

Στους παρακάτω Πίνακες 2, 3, 4 παρουσιάζονται τα ανωτέρω ΕΑΛΜ ανά δομή (εκτός Π.Σ., ΜΕΑΕΚΚ , ΧΥΤΑΕΚΚ και ΧΥΤΕΑ) που μπορεί να υποδεχθούν, με την επιφάνεια, τον ωφέλιμο όγκο τους και τα συνολικά προϋπολογιζόμενα κόστη επένδυσης και πρόσθετων τυχόν υποδομών όπως οδοποιία πρόσβασης κλπ. Σημειώνεται ότι στην παρούσα φάση δεν υπάρχουν στοιχεία για το κόστος απόκτησης γης.

## ΠΙΝΑΚΑΣ 2

ΔΟΜΗ : Χ.Υ.Τ.Υ.

Όνομα	ΜΟΥΣΑΜΑ	ΣΤΑΜΕΛΟΥ (ΝΤΟΣΚΟΥΡΙ)	ΔΗΜΟΥ ΕΡΥΘΡΩΝ	ΤΙΤΑΝ	ΜΕΛΕΤΑΝΙ	ΚΥΡΙΑΚΟΥ	ΤΡΙΑΣ	ΜΑΥΡΙΝΩΡΑ- ΙΝΤΕΡΜΠΕΤΟΝ	ΔΡΙΤΣΑ
	1	2	3	4	5	6	7	8	9
Κωδικός	2.9 (Δ)	3.3 (Δ)	3.8 (ΒΔ)	3.16 (Δ)	3.20 (Δ)	6.20 (Ν)	6.27 (Ν)	8.10 (Β)	9.3
Θέση	ΖΑΧΑΡΙΤΣΑ / ΦΥΛΗ	ΜΕΓΑΡΑ	ΕΡΥΘΡΕΣ	ΜΑΝΔΡΑ	ΜΑΝΔΡΑ	ΚΟΡΩΠΙ	ΚΟΡΩΠΙ	ΩΡΩΠΟΣ	ΤΡΟΙΖΗΝΙΑ
Υφιστάμενες Νομοθετικές Ρυθμίσεις	ΧΥΤΥ βάσει του Ν. 3164/2003	ΜΕ ΑΕΚΚ			Βάσει του Ν. 3164/2003 ΟΕΔΑ Δ. ΑΤΙΚΗΣ	Βάσει του Ν. 3164/2003 ΟΕΔΑ Α. ΑΤΙΚΗΣ + ΜΕΑΕΚΚ	Βάσει του Ν. 3164/2003 ΟΕΔΑ Α. ΑΤΙΚΗΣ (τμήμα)	ΜΕ ΑΕΚΚ	
Ιδιοκτησιακό	ΔΗΜΟΣΙΟ - ΔΑΣΙΚΟ	ΙΔΙΩΤΙΚΟ – ΔΕΝ ΥΠΑΡΧΕΙ ΔΑΣΙΚΟΣ ΧΑΡΤΗΣ	ΔΗΜΟΣΙΟ – ΔΑΣΙΚΟ/ΑΝΑΔ. (το Ανατολ. Τμήμα)	ΙΔΙΩΤΙΚΟ – ΔΑΣΙΚΟ	ΔΗΜΟΣΙΟ (+ ΤΜΗΜ. ΙΔΙΩΤ.) – ΔΑΣΙΚΟ	ΔΗΜΟΣΙΟ (+ ΤΜΗΜ. ΙΔΙΩΤ.) – ΔΑΣΙΚΟ	ΔΗΜΟΣΙΟ - ΔΑΣΙΚΟ	ΙΔΙΩΤΙΚΟ – ΑΝΑΔΑΣΩΤΕΟ (ΚΥΡΙΩΣ)	ΙΔΙΩΤΙΚΟ – ΑΝΑΔΑΣΩΤ ΕΟ
Επιφάνεια Λατομικού Χώρου	560,3 στρ	228,4 στρ.	81,0 στρ. (Δ.) 21,0 στρ (Α.)	173,6 στ.	65,9 στρ. (Ν), 120,0 στρ (Β)	455,9 στρ. + 28,3 στρ.	230,6 στρ (εκμεταλλεύσι μα 58,0 στρ)	351,0 στρ.	30,5 στρ.
Ωφέλιμος όγκος	11,9 εκ. Μ <sup>3</sup>	2,7 εκ. Μ <sup>3</sup>	1,0 εκ. Μ <sup>3</sup> 0,55 εκ.Μ <sup>3</sup>	2,5 εκ Μ <sup>3</sup>	(Ν) 0,008 Μ <sup>3</sup> (Β) 2,0 εκ Μ <sup>3</sup>	10,6 εκ Μ <sup>3</sup>	8,4 εκ Μ <sup>3</sup>	8,5 εκ Μ <sup>3</sup>	0,21 εκ Μ <sup>3</sup>
Ωφέλιμη επιφάνεια πλατό		45,0 στρ.		80,0 στρ.	(Ν) : 18,0 στρ + 14,0 στρ (Β) ;	130,0 στρ.	20,0 στρ.	80,0 στρ.	20,0 στρ.
Πρόσβαση	ΚΑΛΗ	ΚΑΛΗ	ΚΑΛΗ	ΚΑΛΗ	ΚΑΚΗ	ΚΑΛΗ	ΚΑΛΗ	ΚΑΛΗ	ΜΕΤΡΙΑ
Δίκτυα Ο.Κ.Ω.	ΔΥΝΑΤΟΤΗΤΑ	ΥΠΑΡΧΟΥΝ	ΔΕΗ (ναί), ΕΥΔΑΠ (όχι)	ΥΠΑΡΧΟΥΝ	ΔΕΝ ΥΠΑΡΧΟΥΝ	ΥΠΑΡΧΟΥΝ	ΥΠΑΡΧΟΥΝ	ΥΠΑΡΧΟΥΝ	ΥΠΑΡΧΟΥΝ
Κόστος ΧΥΤΥ	20 εκ €	15,0 εκ €	8,0 εκ €	15 εκ €	13 εκ €	20,0 εκ €	18,0 εκ €	18,0 εκ. €	3,0 εκ €
Κόστος ΟΔΟ κλπ. υποδομών	0,15 εκ. €		0,1 εκ €		3,5 εκ. €				0,25 εκ. €



## ΠΙΝΑΚΑΣ 3

## ΔΟΜΗ : Μ.Ε.Α.

Όνομα	ΚΥΡΙΑΚΟΥ	ΤΡΙΑΣ		
	<b>1</b>	<b>2</b>		
Κωδικός	6.20 (Ν)	6.27 (Ν)		
Θέση	ΚΟΡΩΠΙ	ΚΟΡΩΠΙ		
Υφιστάμενες Νομοθετικές Ρυθμίσεις	Βάσει του Ν. 3164/2003 ΟΕΔΑ Α. ΑΤΙΚΗΣ + ΜΕΑΕΚΚ	Βάσει του Ν. 3164/2003 ΟΕΔΑ Α. ΑΤΙΚΗΣ (τμήμα)		
Ιδιοκτησιακό	ΔΗΜΟΣΙΟ (+ ΤΜΗΜ. ΙΔΙΩΤ.) – ΔΑΣΙΚΟ	ΔΗΜΟΣΙΟ - ΔΑΣΙΚΟ		
Επιφάνεια Λατομικού Χώρου	455,9 στρ. + 28,3 στρ.	230,6 στρ (εκμεταλλεύσιμα 58,0 στρ)		
Ωφέλιμος όγκος	10,6 εκ Μ <sup>3</sup>	8,4 εκ Μ <sup>3</sup>		
Ωφέλιμη επιφάνεια πλατό	130,0 στρ.	20,0 στρ.		
Πρόσβαση	ΚΑΛΗ	ΚΑΛΗ		
Δίκτυα Ο.Κ.Ω.	ΥΠΑΡΧΟΥΝ	ΥΠΑΡΧΟΥΝ		
Κόστος	35,0 εκ € (ΜΕΑ +ΜΕΒΑ)	35,0 εκ € (ΜΕΑ +ΜΕΒΑ)		

## ΠΙΝΑΚΑΣ 4

ΔΟΜΗ : Μ.Ε.ΒΑ.

Όνομα	ΣΤΑΜΕΛΟΥ (ΝΤΟΣΚΟΥΡΙ)	ΡΟΥΣΗ - ΜΙΧΑΛΑΚΗ	ΚΥΡΙΑΚΟΥ	ΤΡΙΑΣ	ΔΡΙΤΣΑ	ΚΟΠΑΝΑ	ΜΠΙΖΑΝΙ	ΑΓΓΕΛΟΥ
	1	2	3	4	5	6	7	8
Κωδικός	3.3 (Δ)	3.18	6.20 (Ν)	6.27 (Ν)	9.3	9.4	9.5	9.10
Θέση	ΜΕΓΑΡΑ	ΜΕΓΑΡΑ	ΚΟΡΩΠΙ	ΚΟΡΩΠΙ	ΤΡΟΙΖΗΝΙΑ	ΑΙΓΙΝΑ	ΣΑΛΑΜΙΝΑ	ΣΑΛΑΜΙΝΑ
Υφιστάμενες Νομοθετικές Ρυθμίσεις	ΜΕ ΑΕΚΚ		Βάσει του Ν. 3164/2003 ΟΕΔΑ Α. ΑΤΙΚΗΣ + ΜΕΑΕΚΚ	Βάσει του Ν. 3164/2003 ΟΕΔΑ Α. ΑΤΙΚΗΣ (τμήμα)				
Ιδιοκτησιακό	ΙΔΙΩΤΙΚΟ – ΔΕΝ ΥΠΑΡΧΕΙ ΔΑΣΙΚΟΣ ΧΑΡΤΗΣ	ΙΔΙΩΤΙΚΟ – ΔΕΝ ΥΠΑΡΧΕΙ ΔΑΣΙΚΟΣ ΧΑΡΤΗΣ	ΔΗΜΟΣΙΟ (+ ΤΜΗΜ. ΙΔΙΩΤ.) – ΔΑΣΙΚΟ	ΔΗΜΟΣΙΟ - ΔΑΣΙΚΟ	ΙΔΙΩΤΙΚΟ – ΑΝΑΔΑΣΩΤΕΟ	ΔΗΜΟΣΙΟ - ΔΑΣΙΚΟ	ΔΗΜΟΣΙΟ/ ΔΕΝ ΥΠΑΡΧΕΙ ΔΑΣΙΚΟΣ ΧΑΡΤΗΣ	ΔΗΜΟΣΙΟ/ ΔΕΝ ΥΠΑΡΧΕΙ ΔΑΣΙΚΟΣ ΧΑΡΤΗΣ
Επιφάνεια Λατομικού Χώρου	228,4 στρ.	39,3 στρ.	455,9 στρ. + 28,3 στρ.	230,6 στρ (εκμεταλλεύσιμα 58,0 στρ)	30,5 στρ.	8,3 στρ.	76,0 στρ.	81,4 + 95,8 στρ.
Ωφέλιμος όγκος	2,7 εκ. Μ <sup>3</sup>		10,6 εκ Μ <sup>3</sup>	8,4 εκ Μ <sup>3</sup>	0,21 εκ Μ <sup>3</sup>			
Ωφέλιμη επιφάνεια πλατό	45,0 στρ.	25,0 στρ.	130,0 στρ.	20,0 στρ.	20,0 στρ.	3,5 στρ.	15,0 στρ. +22,0 στρ.	
Πρόσβαση	ΚΑΛΗ	ΚΑΛΗ	ΚΑΛΗ	ΚΑΛΗ	ΜΕΤΡΙΑ	ΚΑΚΗ	ΚΑΛΗ	ΚΑΛΗ
Δίκτυα Ο.Κ.Ω.	ΥΠΑΡΧΟΥΝ	ΥΠΑΡΧΟΥΝ	ΥΠΑΡΧΟΥΝ	ΥΠΑΡΧΟΥΝ	ΥΠΑΡΧΟΥΝ	ΥΠΑΡΧΟΥΝ	ΥΠΑΡΧΟΥΝ	ΥΠΑΡΧΟΥΝ
Κόστος		0,75 εκ. €	35,0 εκ. € (ΜΕΑ + ΜΕΒΑ)	35,0 εκ. € (ΜΕΑ + ΜΕΒΑ)	0,5 εκ. €	0,2 εκ. €	0,2 εκ. €	0,2 εκ. €
	(Όχι μόνο)					Τοπικής κλίμακας	Τοπικής κλίμακας	

## Π Ι Ν Α Κ Α Σ 5

## ΔΟΜΗ : Π.Σ &amp; Κ.Α.Ε.ΔΙ.Σ.Π.

Όνομα	ΜΑΡΓΕΤΗ	ΥΔΡΕΛ	ΡΟΖΗ	ΡΟΥΣΣΗ - ΜΙΧΑΛΑΚΗ	ΠΟΡΤΣΙ (στο τμήμα εντός ΒΙΟΠΑ)	ΚΟΠΑΝΑ	ΜΠΙΖΑΝΙ	ΑΓΓΕΛΟΥ		
	1	2	3	4	5					
Κωδικός	3,5	3.10	3.11	3.18)	6.26	9.4	9.5	9.10		
Θέση	ΕΡΥΘΡΕΣ	ΜΑΝΔΡΑ	ΜΕΓΑΡΑ	ΜΑΝΔΡΑ	ΚΟΡΩΠΙ	ΑΙΓΙΝΑ	ΣΑΛΑΜΙΝΑ	ΣΑΛΑΜΙΝΑ		
Υφιστάμενες Νομοθετικές Ρυθμίσεις										
Ιδιοκτησιακό	ΔΗΜΟΣΙΟ - ΔΕΝ ΥΠΑΡΧΕΙ ΔΑΣΙΚΟΣ ΧΑΡΤΗΣ	ΔΗΜΟΣΙΟ/ΔΑΣΙΚΟ - ΑΝΑΔΑΣΩΤΕΟ (Παραχωρήθηκε στο Δημο)	ΙΔΙΩΤΙΚΟ - ΔΑΣΙΚΟ	ΙΔΙΩΤΙΚΟ - Δεν υπάρχει δασικός χάρτης	ΔΗΜΟΣΙΟ - ΔΑΣΙΚΟ (δεν έχουν αναρτηθεί χάρτες)	ΔΗΜΟΣΙΟ-ΔΑΣΙΚΟ	ΔΗΜΟΣΙΟΣ/ ΔΕΝ ΕΧΕΙ ΑΝΑΡΤΗΘΕΙ ΔΑΣΙΚΟΣ ΧΑΡΤΗΣ	ΔΗΜΟΣΙΟΣ/ ΔΕΝ ΕΧΕΙ ΑΝΑΡΤΗΘΕΙ ΔΑΣΙΚΟΣ ΧΑΡΤΗΣ		
Επιφάνεια Λατομικού Χώρου	6,5 στρ	81,4 στρ.	63,2 στρ	39,3 στ.	35,0 ΣΤΡ	8,3 στρ	76στρ.	180 στρ		
Ωφέλιμος όγκος							15,0 + 20,0 στρ.			
Ωφέλιμη επιφάνεια πλατό	3,6 στρ.		37,0 στρ	25,0 στρ.		3,5 στρ				
Πρόσβαση	ΚΑΛΗ	ΚΑΛΗ	ΚΑΛΗ	ΚΑΛΗ	ΚΑΛΗ	ΚΑΛΗ	ΚΑΛΗ	ΚΑΛΗ		
Δίκτυα Ο.Κ.Ω.	ΥΠΑΡΧΟΥΝ	ΥΠΑΡΧΟΥΝ	ΔΕΗ (ναί), ΕΥΔΑΠ (όχι)	ΥΠΑΡΧΟΥΝ	ΥΠΑΡΧΟΥΝ	ΥΠΑΡΧΟΥΝ	ΥΠΑΡΧΟΥΝ	ΥΠΑΡΧΟΥΝ		
Κόστος Π.Σ.	0,25 εκ €	0,25 εκ €	0,25 εκ €	0,25 εκ €	0,25 εκ €	0,25 εκ €	0,25 εκ. €	0,25 εκ €		
Κόστος ΟΔΟ κλπ. υποδομών	0,022 εκ. €	0,20 εκ €	0,39 εκ €	0,05 εκ €	0,1 εκ. €	0,2 εκ €	0,05 εκ. €	0,20 εκ €		

## Π Ι Ν Α Κ Α Σ 6

## ΔΟΜΗ : Σ.Μ.Α.

Όνομα	ΣΤΑΜΕΛΟΥ (ΝΤΟΣΚΟΥΡΙ)	ΜΑΡΓΕΤΗ	ΔΗΜΟΥ ΕΡΥΘΡΩΝ	ΡΟΥΣΣΗ – ΜΙΧΑΛΑΚΗ	ΜΑΥΡΙΝΩΡΑ - ΙΝΤΕΡΜΠΕΤΟΝ	ΚΟΠΑΝΑ	ΜΠΙΖΑΝΙ	ΑΓΓΕΛΟΥ		
Κωδικός	3.3	3.5	3.8	3.18	8.10	9.4	9.5	9.10		
Θέση	ΜΕΓΑΡΑ	ΕΡΥΘΡΕΣ	ΕΡΥΘΡΕΣ	ΜΕΓΑΡΑ	ΩΡΩΠΟΣ	ΑΙΓΙΝΑ	ΣΑΛΑΜΙΝΑ	ΣΑΛΑΜΙΝΑ		
Υφιστάμενες Νομοθετικές Ρυθμίσεις	ΜΕ ΑΕΚΚ				ΜΕ ΑΕΚΚ					
Ιδιοκτησιακό	ΙΔΙΩΤΙΚΟ/ Δεν έχει αναρτηθεί δασικός χάρτης	ΔΗΜΟΣΙΟ - Δεν έχει αναρτηθεί δασικός χάρτης	ΔΗΜΟΣΙΟ – ΔΑΣΙΚΟ/ΑΝΑΔΑΣ. (Το Ανατολ. Τμήμα)	ΙΔΙΩΤΙΚΟ/ Δεν έχει αναρτηθεί δασικός χάρτης	ΙΔΙΩΤΙΚΟ – ΑΝΑΔΑΣΩΤΕΟ (κυρίως)	ΔΗΜΟΣΙΟ-ΔΑΣΙΚΟ	ΔΗΜΟΣΙΟ/ΔΕΝ ΕΧΕΙ ΑΝΑΡΤΗΘΕΙ Δ ΧΑΡΤΗΣ	ΔΗΜΟΣΙΟΣ/ ΔΕΝ ΕΧΕΙ ΑΝΑΡΤΗΘΕΙ ΔΑΣΙΚΟΣ ΧΑΡΤΗΣ		
Επιφάνεια Λατομικού Χώρου	228,4 στρ	6,5 στρ	21,0 στρ. (Το Δυτ. Τμήμα)	39,3 στρ	351,0 στρ	8,3 στρ	76 στρ	180 στρ		
Ωφέλιμος όγκος										
Ωφέλιμη επιφάνεια πλατό	45,0 στρ	3,6 στρ		25,0 στρ	80,0 στρ	3,5 στρ	37 στρ			
Πρόσβαση	ΚΑΛΗ		ΚΑΛΗ	ΚΑΛΗ	ΚΑΛΗ	ΚΑΛΗ	ΚΑΛΗ	ΚΑΛΗ		
Δίκτυα Ο.Κ.Ω.	ΥΠΑΡΧΟΥΝ		ΔΕΗ (ναι) ΕΥΔΑΠ (όχι)	ΥΠΑΡΧΟΥΝ	ΥΠΑΡΧΟΥΝ	ΥΠΑΡΧΟΥΝ	ΥΠΑΡΧΟΥΝ	ΥΠΑΡΧΟΥΝ		
Κόστος Σ.Μ.Α.	Για τις ανάγκες του Δήμου 0,1 εκ €	0,3 εκ. €	0,3 εκ. €	0,3 εκ €	(Μεγάλη έκταση για ανέγερση μόνο ΣΜΑ). 0,3 εκ €	0,3 εκ €	Ήδη λειτουργεί ΣΜΑ στη θέση «Γούβα Μπασιί».	Ήδη λειτουργεί ΣΜΑ πλησίον της θέσης, ως προηγούμενως.		
Κόστος ΟΔΟ κλπ. υποδομών		0,022 εκ €		0,05 εκ €	0,2 εκ €	0,2 εκ €				

- Στα ΕΑΛΜ ΚΥΡΙΑΚΟΥ & ΤΡΙΑΣ (όμορα) είναι δυνατή η κατασκευή ΣΜΑ. Συναρτάται άμεσα από τη χωροθέτηση της ΜΕΑ Νότια Αττικής
- Στο ΕΑΛΜ ΑΓΓΕΛΟΥ (ΣΑΛΑΜΙΝΑ) λειτουργεί ήδη ΣΜΑ

## Π Ι Ν Α Κ Α Σ 7

## ΔΟΜΗ : Κ.Δ.Α.Υ.

Όνομα	ΔΗΜΟΥ ΕΡΥΘΡΩΝ	ΥΔΡΕΛ	ΡΟΖΗ	ΤΙΤΑΝ	ΡΟΥΣΣΗ – ΜΙΧΑΛΑΚΗ	ΜΠΙΖΑΝΙ	ΑΓΓΕΛΟΥ					
Κωδικός	3.8	3.10	3.11	3.16	3.18	9.5	9.10					
Θέση	ΕΡΥΘΡΕΣ	ΜΑΝΔΡΑ	ΜΑΝΔΡΑ	ΜΑΝΔΡΑ	ΜΕΓΑΡΑ	ΣΑΛΑΜΙΝΑ	ΣΑΛΑΜΙΝΑ					
Υφιστάμενες Νομοθετικές Ρυθμίσεις												
Ιδιοκτησιακό	ΔΗΜΟΣΙΟ – ΔΑΣΙΚΟ/ΑΝΑΔ. (το Ανατολ. Τμήμα)		ΙΔΙΩΤΙΚΟ – ΔΑΣΙΚΟ	ΙΔΙΩΤΙΚΟ – ΔΑΣΙΚΟ	ΙΔΙΩΤΙΚΟ – ΔΕΝ ΥΠΑΡΧΕΙ ΔΑΣΙΚΟΣ ΧΑΡΤΗΣ	ΔΗΜΟΣΙΟ/ ΔΕΝ ΥΠΑΡΧΕΙ ΔΑΣΙΚΟΣ ΧΑΡΤΗΣ	ΔΗΜΟΣΙΟ/ ΔΕΝ ΥΠΑΡΧΕΙ ΔΑΣΙΚΟΣ ΧΑΡΤΗΣ					
Επιφάνεια Λατομικού Χώρου	21,0 στρ. (Το Δυτ. Τμήμα)	81,4 στρ.	63,2 στρ.	173,6 στ.	39,3 στρ.	76,0 στρ.	81,4 + 95,8 στρ.					
Ωφέλιμος όγκος												
Ωφέλιμη επιφάνεια πλατό			37,0 στρ.	80,0 στρ.	25,0 στρ.	15,0 στρ. +22,0 στρ.						
Πρόσβαση		ΚΑΛΗ	ΚΑΛΗ	ΚΑΛΗ	ΚΑΛΗ	ΚΑΛΗ	ΚΑΛΗ					
Δίκτυα Ο.Κ.Ω.	ΔΕΗ (ναι), ΕΥΔΑΠ (όχι)	ΥΠΑΡΧΟΥΝ	ΥΠΑΡΧΟΥΝ	ΥΠΑΡΧΟΥΝ	ΥΠΑΡΧΟΥΝ	ΥΠΑΡΧΟΥΝ	ΥΠΑΡΧΟΥΝ					
Κόστος Κ.Δ.Α.Υ.	0,6 εκ. €	0,6 εκ. €	0,6 εκ. €		0,6 εκ. €	0,4 εκ. €	0,4 εκ. €					
Κόστος ΟΔΟ κλπ. υποδομών	0,1 εκ. €	0,2 εκ. €	0,39 εκ. €		0,05 εκ. €		0,2 εκ. €					

Στα ΕΑΛΜ ΤΙΤΑΝ, (όμορα) ΚΥΡΙΑΚΟΥ & ΤΡΙΑΣ και στο ΜΑΥΡΙΝΩΡΑ- ΙΝΤΕΡΜΠΕΤΟΝ είναι δυνατή η χωροθέτηση ΚΔΑΥ αλλά όχι μόνο λόγω μεγάλης έκτασης  
Το ΕΑΛΜ ΥΔΡΕΛ έχει παραχωρηθεί στο Δήμο ΜΑΝΔΡΑΣ για αναδάσωση.

Κατόπιν των ανωτέρω καταγράφονται οι ακόλουθες επιλογές :

**Για ΧΥΤ:**

Για τη Δυτική Αττική:

Τα ΕΑΛΜ «Μελετάνι», «Σταμέλου» (Ντόσκουρι) , «Μουσαμά» , «Τιάν», «Ερυθρές» με τις καταρχήν επισημάνσεις ότι :

- το ΕΑΛΜ «Μουσαμά» **περιλαμβάνεται ως ΧΥΤΥ στο Ν. 3164/2003**, ανήκει στο Δήμο Φυλής οπότε ενδεχομένως αποκλείεται με βάση τη δέσμευση του ΠΕΣΔΑ για απομάκρυνση του ΧΥΤΑ Φυλής πλην όμως είναι το ΕΑΛΜ με τη μεγαλύτερη ωφέλιμη χωρητικότητα στην περιοχή,
- το ΕΑΛΜ «Μελετάνι» **περιλαμβάνεται ως ΟΕΔΑ στο Ν. 3164/2003**, έχει δασωθεί, είναι πνεύμονας πρασίνου και έχει ανάγκη αυξημένων έργων οδοποιίας σε δασική περιοχή,
- τα ΕΑΛΜ «ΤΙΤΑΝ» και «ΔΗΜΟΥ ΕΡΥΘΡΩΝ» ευρίσκονται σε σχετικά μεγάλες αποστάσεις από τις ΜΕΑ και ΜΕΒΑ του ΠΕΣΔΑ.

Υπάρχει η δυνατότητα να προγραμματιστούν έργα για δύο ΧΥΤ σε δύο ΕΑΛΜ αντί σε ένα, στη Δυτική Αττική και στη συνέχεια να προγραμματιστούν ΧΥΤ στα υπόλοιπα ώστε να καλυφθούν οι μακροπρόθεσμες ανάγκες, σε συνδυασμό πάντα με την αποκατάσταση των ΕΑΛΜ.

Για τη Βόρεια και Βορειοανατολική Αττική:

Το ΕΑΛΜ «Μαυρινώρα- Ιντερμπετον» Ωρωπού. Λαμβάνεται υπόψη ο ήδη κατασκευασμένος ΧΥΤΥ Γραμματικού ο οποίος, αν αποφασίσει η Διοίκηση του ΕΔΣΝΑ, προ ή μετά την κατασκευή - έναρξη λειτουργίας του συμπλέγματος ΜΕΑ και ΜΕΒΑ Γραμματικού, μπορεί να λειτουργήσει άμεσα.

Και για την περιοχή αυτή μπορεί να προγραμματιστεί η κατασκευή ΧΥΤ και στις δύο περιοχές για αύξηση του ωφέλιμου χρόνου κάλυψης των αντίστοιχων αναγκών.

Για τη Νότια και Νοτιοανατολική Αττική:

Τα όμορα ΕΑΛΜ «Κυριακού» και τμήμα του «Τριάς» **τα οποία περιλαμβάνονται ως ΟΕΔΑ στο Ν. 3164/2003.**

Για τα νησιά της Αττικής και την Τροιζηνία

Το ΕΑΛΜ «ΔΡΙΤΣΑ»

**Σύμφωνα και με τους Σύμβουλους του ΕΔΣΝΑ η λειτουργία ΜΕΑΕΚΚ στα ΕΑΛΜ δεν αποκλείει κατ' αρχήν την αδειοδότησή τους και για λειτουργία άλλων εγκαταστάσεων εντός της ωφέλιμης χωρητικότητας τους με την προϋπόθεση της σύννομης τροποποίησης της ειδικής μελέτης και άδειας αποκατάστασης του ΕΑΛΜ.**

Το σημείο αυτό προτείνεται να τεκμηριωθεί ειδικότερα από το Νομικό Συνεργάτη του ΕΔΣΝΑ. Ερωτήματα όπως το ενδεχόμενο αποζημίωσης στους ιδιωτικούς φορείς που έχουν λάβει ήδη άδειες εγκατάστασης και λειτουργίας, στις θέσεις αυτές, των ΜΕΑΕΚΚ, το αν είναι εφικτή η αναγκαστική απαλλοτρίωση ή άλλα μέτρα επιβολής της «συνύπαρξης» με τις νέες χρήσεις, αν αποφασιστούν, πρέπει να απαντηθεί αναλυτικά.

**Για ΜΕΑ:**

Για τη Νότια και Νοτιοανατολική Αττική:

Τα όμορα ΕΑΛΜ «Κυριακού» και και τμήμα του «Τριάς» τα οποία περιλαμβάνονται ως ΟΕΔΑ στο Ν. 3164/2003.

**Για ΜΕΒΑ:**

Για τη Δυτική Αττική:

Τα ΕΑΛΜ, «Σταμέλου» (Ντόσκουρι) και «ΡΟΥΣΗ – ΜΙΧΑΛΑΚΗ»

Για τη Νότια και Νοτιοανατολική Αττική:

Τα όμορα ΕΑΛΜ «Κυριακού» και και τμήμα του «Τριάς» τα οποία περιλαμβάνονται ως ΟΕΔΑ στο Ν. 3164/2003.

Για τα νησιά της Αττικής και την Τροιζηνία

Τα ΕΑΛΜ «ΔΡΙΤΣΑ», «ΑΓΓΕΛΟΥ», και «ΚΟΠΑΝΑ», «ΜΠΙΖΑΝΙ» (για τοπικής κλίμακας ΜΕΒΑ).

**Για Π.Σ. :**

Για τη Δυτική Αττική:

Τα ΕΑΛΜ, «ΜΑΡΓΕΤΗ», «ΥΔΡΕΛ», «ΡΟΣΗ» και «ΡΟΥΣΗ – ΜΙΧΑΛΑΚΗ»

Για τη Νότια Αττική :

Το ΕΑΛΜ «ΠΟΡΤΣΙ»

Για τα νησιά της Αττικής και την Τροιζηνία

Τα ΕΑΛΜ : «ΚΟΠΑΝΑ», «ΜΠΙΖΑΝΙ» και «ΑΓΓΕΛΟΥ»

**Για ΣΜΑ :**

Για τη Δυτική Αττική:

Τα ΕΑΛΜ, «ΣΤΑΜΕΛΟΥ» (ΝΤΟΣΚΟΥΡΙ), «ΜΑΡΓΕΤΗ», και «ΡΟΥΣΗ – ΜΙΧΑΛΑΚΗ»

Για τη Νότια Αττική :

Τα όμορα ΕΑΛΜ «ΚΥΡΙΑΚΟΥ» και «ΤΡΙΑΣ» (συναρτώμενα από την χωροθέτηση της ΜΕΑ νότιας Αττικής)

Για τη Βόρεια Αττική:

Το ΕΑΛΜ «ΜΑΥΡΙΝΩΡΑ- ΙΝΤΕΡΜΠΕΤΟΝ» Ωρωπού.

Για τα νησιά της Αττικής και την Τροιζηνία

Τα ΕΑΛΜ : «ΚΟΠΑΝΑ», «ΜΠΙΖΑΝΙ» και «ΑΓΓΕΛΟΥ»

**Για Κ.Δ.Α.Υ. :**

Για τη Δυτική Αττική:

Τα ΕΑΛΜ, «Δήμου ΕΡΥΘΡΩΝ» (το Δυτικό τμήμα), «ΥΔΡΕΛ», «ΡΟΖΗ» «ΤΙΤΑΝ» (όχι μόνο ΚΔΑΥ) και «ΡΟΥΣΗ – ΜΙΧΑΛΑΚΗ»

Για τη Νότια Αττική :

Τα όμορα ΕΑΛΜ «ΚΥΡΙΑΚΟΥ» και «ΤΡΙΑΣ» (όχι μόνο ΚΔΑΥ)

Για τη Βόρεια Αττική:

Το ΕΑΛΜ «ΜΑΥΡΙΝΩΡΑ- ΙΝΤΕΡΜΠΕΤΟΝ» Ωρωπού (όχι μόνο ΚΔΑΥ).

Για τα νησιά της Αττικής και την Τροιζηνία  
Τα ΕΑΛΜ : «ΜΠΙΖΑΝΙ» και «ΑΓΓΕΛΟΥ»

**Για ΜΕΑ ΑΕΚΚ & ΧΥΤ ΑΕΚΚ**

Όπως ήδη προαναφέρεται υφίστανται – λειτουργούν αδειοδοτημένες μονάδες.

Επισημαίνεται εδώ ότι, της αξιοποίησης των ΕΑΛΜ, πρέπει να προηγηθεί, πλην των θεμάτων «απόκτηση γης», περιβαλλοντική και λοιπή αδειοδότηση, συνύπαρξη, ενδεχομένως, με ήδη αδειοδοτημένες δραστηριότητες (ΜΕΑΕΚΚ, ΧΥΤΑΕΚΚ), **άδεια αποκατάστασης**, πρώτο βήμα της οποίας είναι η σύνταξη ειδικής μελέτης αποκατάστασης [κατ' εφαρμογή της Απόφασης του Υπ. ΠΕΧΩΔΕ με αρ. 15420/3278/2000, ΦΕΚ Β 783, διαδικασία αποκατάστασης περιβάλλοντος ανενεργών λατομείων νομού Αττικής, όπως αυτή τροποποιήθηκε με την αρ. 18217/12-10-2002 απόφαση (ΦΕΚ Β 1204) και σύμφωνα με τις προδιαγραφές που έχουν τεθεί με την υπ' αριθ Δ10/Φ68/οικ.3347/01.03.2001 κοινή απόφαση των Υπουργών ΑΝΑΠΤΥΞΗΣ ΥΠΕΧΩΔΕ – ΓΕΩΡΓΙΑΣ. (ΟΡΣΑ – ΥΠΕΝ)] και έγκριση της από το Τμήμα Μητροπολιτικού Σχεδιασμού Αθήνας - Αττικής της Διεύθυνσης Σχεδιασμού Μητροπολιτικών, Αστικών και Περιαστικών Περιοχών του ΥΠΕΝ».

Κατόπιν το λόγο έλαβε το μέλος της Εκτελεστικής Επιτροπής κ. Μπουραϊμής Δημήτρης, ο οποίος ανέφερε τα εξής:

«Όσον αφορά το τέταρτο θέμα, κατά τη γνώμη μου δεν υφίσταται και κατά συνέπεια καταψηφίζω, διότι δεν είναι δυνατόν να έχει υλοποιηθεί το περιεχόμενο της πρότασής μου που αφορά το τρίτο θέμα. Ζητώ να μην χωροθετηθεί κανένα λατομείο πριν γίνει διαβούλευση με τους δήμους, πριν εκπονηθούν εκ νέου τα τοπικά σχέδια τα οποία πρέπει να είναι προσαρμοσμένα και στα 154 λατομεία της Αττικής και επίσης πριν αξιολογηθούν και άλλες προτάσεις δήμων».

Ύστερα από τα παραπάνω, παρακαλώ να αποφανθείτε επί του θέματος.

**Η ΕΚΤΕΛΕΣΤΙΚΗ ΕΠΙΤΡΟΠΗ**

**Έχοντας λάβει υπ' όψιν:**

1. Την εισήγηση της Προέδρου.
2. Το Σχέδιο Αξιοποίησης των Εξοφλημένων Ανενεργών Λατομείων – Μεταλλείων (ΕΑΛΜ) της Δ/σης Περιβάλλοντος.
3. Τις διατάξεις του Ν. 3852/2010 «Νέα Αρχιτεκτονική της Αυτοδιοίκησης και της Αποκεντρωμένης Διοίκησης - Πρόγραμμα Καλλικράτη» (Α' 87).



4. Τις διατάξεις του Ν. 3463/2006 «Κύρωση του Κώδικα Δήμων και Κοινοτήτων» (Α' 114).
5. Τις διατάξεις του Ν. 4071/2012 «Ρυθμίσεις για την τοπική ανάπτυξη, την αυτοδιοίκηση και την αποκεντρωμένη διοίκηση Ενσωμάτωση Οδηγίας 2009/50/ΕΚ» (Α' 85).
6. Τις διατάξεις του άρθρου 33 του Ν. 3164/2003 «Μητρώα Μελετητών, ανάθεση και εκπόνηση μελετών και παροχή συναφών υπηρεσιών και άλλες διατάξεις» (Α' 176).
7. Τις διατάξεις του Ν. 1650/1986 «Για την προστασία του Περιβάλλοντος» (Α' 160).
8. Τις διατάξεις του Ν. 4042/2012 «Ποινική προστασία του περιβάλλοντος - Εναρμόνιση με την Οδηγία 2008/99/ΕΚ - Πλαίσιο παραγωγής και διαχείρισης αποβλήτων - Εναρμόνιση με την Οδηγία 2008/98/ΕΚ - Ρύθμιση θεμάτων Υπουργείου Περιβάλλοντος, Ενέργειας και Κλιματικής Αλλαγής» (Α' 24).
9. Την κοινή υπουργική απόφαση υπ' αριθ. οικ. 51373/4684/2015 «Κύρωση του Εθνικού Σχεδίου Διαχείρισης Αποβλήτων (ΕΣΔΑ) και του Εθνικού Στρατηγικού Σχεδίου Πρόληψης Δημιουργίας Αποβλήτων» (Β' 2706).
10. Την υπ' αρ. οικ. 57044/25-11-2016 (ΑΔΑ: 6ΙΓ74653Π8-ΩΚ4) Κοινή Υπουργική Απόφαση με την οποία εγκρίθηκε η Στρατηγική Μελέτη Περιβαλλοντικών Επιπτώσεων (ΣΜΠΕ) του σχεδίου με τίτλο «Περιφερειακό Σχέδιο Διαχείρισης Απορριμμάτων της Περιφέρειας Αττικής - 2ηΑναθεώρηση».
11. Την υπ' αριθ. 61490/5302/19.12.2016 απόφαση των Υπουργών Εσωτερικών – Περιβάλλοντος & Ενέργειας «Κύρωση της απόφασης έγκρισης του Περιφερειακού Σχεδίου Διαχείρισης Αποβλήτων (ΠΕΣΔΑ) της Περιφέρειας Αττικής» (Β' 4175).

Ύστερα από διαλογική συζήτηση και κατόπιν ψηφοφορίας η Ε.Ε.

#### **ΑΠΟΦΑΣΙΖΕΙ ΚΑΤΑ ΠΛΕΙΟΨΗΦΙΑ**

**(μειοψηφούντων των κ.κ. Παππού Χρήστου, Δήμαρχου Φυλής και Μπουραΐμη Δημήτρη, Δ.Σ. Φυλής. Ο κ. Ιατρού Σταύρος μειοψηφεί και καταψηφίζει όσες περιοχές λατομείων εμπεριέχονται στο άρθρο 33 του Ν. 3164/2003)**

1. Αποδέχεται την εισήγηση της Προέδρου.
2. Αποδέχεται κατ' αρχήν το σχέδιο αποκατάστασης και αξιοποίησης των εξοφλημένων ανενεργών λατομείων – μεταλλείων (ΕΑΛΜ) Αττικής σε συνέργεια με τις προβλεπόμενες δομές διαχείρισης στερεών αποβλήτων του ΠΕΣΔΑ Αττικής της Δ/σης Περιβάλλοντος, ως βάση συζήτησης για το σχεδιασμό.

3. Η ολοκλήρωση του σχεδίου θα γίνει μετά την πραγματοποίηση διαβούλευσης με τους εμπλεκόμενους φορείς (ΠΕΔΑ).
4. Εξουσιοδοτεί την Πρόεδρο για την υλοποίηση της παρούσας απόφασης.

Εκδόθηκε η με αριθμ. 343/2017 Α.Ε.Ε. και υπογράφεται όπως ακολουθεί.

**Αθήνα, 01-08-2017**

**Η ΠΡΟΕΔΡΟΣ**

**ΡΕΝΑ ΔΟΥΡΟΥ  
ΠΕΡΙΦΕΡΕΙΑΡΧΗΣ ΑΤΤΙΚΗΣ**

**ΤΑ ΜΕΛΗ**

**Μπιζιά Αφροδίτη  
Παππούς Χρήστος  
Ιατρού Σταύρος  
Μπουραϊμης Δημήτρης  
Δαμιανός Πέτρος**